

L'église

BULLETIN COMMUNAL

FÉVRIER 2023

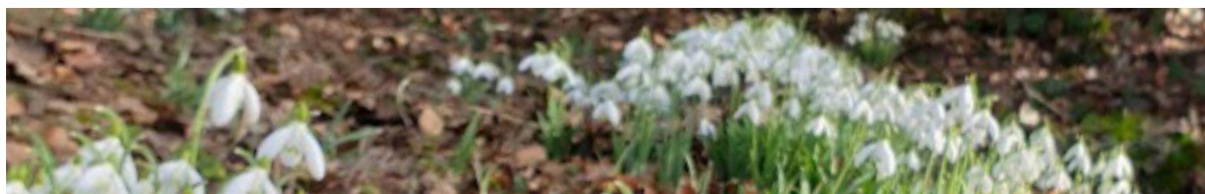

P8 BROCANTE DE LIVRES
CE 18 MARS À LA BIBLIOTHÈQUE !

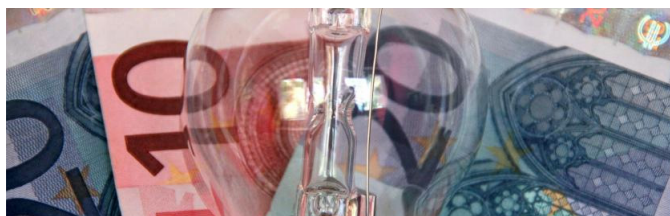

P12 ANALYSE D'UNE FACTURE
COMPRENDRE LES COÛTS DE L'ÉLECTRICITÉ



P25 GRAND NETTOYAGE DE PRINTEMPS
L'ÉGLISE PARTICIPE : INSCRIVEZ-VOUS !

Photo - « Perce-neige du Stria » - Laurie BUCHET



SOMMAIRE

4 AGENDA

6 VIE COMMUNALE

- 6 - Nos citoyens sous la loupe
- 8 - Bibliothèque communale
- 9 - Projet « Tous à pied »
- 10 - Agence de Développement Local
- 11 - Primes à la rénovation
- 12 - Analyse d'une facture
- 14 - Épuration Vlessart / Louftémont
- 15 - Avis aux agriculteurs
- 16 - Plan de Cohésion Sociale

- 19 - Le « CCCJ » recrute
- 20 - Formations : taille des fruitiers

21 VIE ASSOCIATIVE

- 21 - Centre de mon Monde
- 23 - Rétro : concours de soupes

25 TOURISME

- 25 - Grand nettoyage de printemps

26 ACCUEIL TEMPS LIBRE

- 26 - Recrutement d'accueillant(e)s
- 26 - Rappel de nos stages 2023



LE POINT D'ATTENTION

DES EXERCICES MILITAIRES PRÉVUS EN MARS À LÉGLISE

Une série d'exercices militaires en milieu civil se déroulera du 11 au 16 mars 2023 dans la Province de Luxembourg, et des manœuvres auront plus particulièrement lieu sur le territoire communal de Léglise du 13 au 15 mars.

Ces exercices sont habituels et visent à maintenir le niveau opérationnel des unités.

Des véhicules de combat, jeeps et camions militaires ainsi qu'un hélicoptère pourraient donc être aperçus, de jour comme de nuit, et des munitions d'exercice seront également utilisées.

Il n'y aura cependant pas de tirs à proximité des habitations et il n'y a aucun risque direct. Cependant, des détonations et des explosions simulées pourraient être entendues ainsi que de la fumée visible.



Commune de
Léglise

Editeur responsable : Francis DEMASY, Bourgmestre
Administration communale de Léglise
Rue du Chaudfour, 2 - 6860 Léglise | 063 43 00 00 (01)

ÉDITORIAL

PRENDRE UN ENFANT PAR LA MAIN POUR L'EMMENER JUSQU'À DEMAIN...

La chanson trotte dans la tête et surtout dans le coeur de chaque parent qui souhaite pour son enfant ce qui est le mieux.

En 2023, « demain » propose de sacrés défis pour nous tous : défi pour le climat et défi pour l'énergie...

Prendre l'enfant par la main, c'est lui transmettre les valeurs qui donnent à l'homme son « H » majuscule : un acteur de sa vie comme invité de la Nature... et ce rôle d'acteur se prépare dès le plus jeune âge.

Pour se préparer au mieux pour les défis qui nous attendent dans les années à venir, nous avons récemment engagé un conseiller Pollec (Politique locale des énergies), subsidié par la région wallonne. Sa mission est d'abord d'être conseiller en énergie mais surtout, à partir d'aujourd'hui, de réfléchir déjà aux conditions prévisibles pour 2030 et après...

La mission qui lui est confiée se veut ambitieuse et correspond à un plan d'action pour arriver à d'abord maîtriser la consommation de l'énergie, qui n'est pas inépuisable, et d'autre part pour arriver à produire soi-même, comme contribution à l'effort de tous !

Dans les écoles, une sensibilisation au vécu énergétique vient de se faire par une spécialiste, que nous pourrions appeler « fée de l'énergie », avec nom de code : « opération zéro Watt » !

Dans la semaine qui a suivi, les élèves de 6ème primaire des 7 écoles avaient fait parvenir leur courrier sur mon bureau, en direct ou via les directeurs et directrices !

Les défis sont attendus, ils sont connus, et ils peuvent venir car, dès maintenant, nos « petits de l'Homme » ont déjà démarré, sans tarder, le plan d'action !

Prendre un enfant par la main, c'est entendre son coeur vibrer aux plus belles valeurs de la Vie... face aux défis que nous propose la période, c'est aussi penser que l'enfant sera plus que le simple acteur de sa propre vie mais que, devenu adulte, il participera à écrire le scénario de la vie de ses parents !

Comme elle est belle l'histoire de l'Homme quand il porte fièrement son plus beau H !

Au plaisir de vous rencontrer sur nos beaux chemins de notre belle commune rurale, si conviviale !

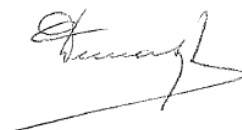

Francis DEMASY
Bourgmestre



AGENDA

DU 04 AU 25 MARS

THÉÂTRE À ASSENOIS

Le théâtre de la Chapelle présente «TOC TOC» de Laurent Baffie (*déconseillé aux -12 ans*).

Représentations les 4, 10, 12, 17, 18 et 25 mars. Tarifs : adultes 8€ - enfants 5€.

Assenois, chapelle

Réservations au 0496 96 03 93 (après 17h)

-12

Le THÉÂTRE De la Chapelle Présente **TOC TOC** De Laurent Baffie

Samedi 04 Mars à 20h30
Vendredi 10 Mars à 20h30
Dimanche 12 Mars à 15h00
Vendredi 17 Mars à 20h30
Samedi 18 Mars à 20h30
Samedi 25 Mars à 20h30

Gilles de la Tourette Nasaphobie Arithmamanie Echalois

Cette pièce est déconseillée aux enfants de moins de 12 ans.

02 MARS

RENCONTRES « TRICOT »



Rencontres entre amatrices et confirmées du tricot et autres travaux d'aiguilles (15h-17h30).

Léglise, maison rurale

063 60 01 30 - biblio.leglise@gmail.com

08 MARS

ACTION « JOB ÉTUDIANT »

Tu es à la recherche d'un job étudiant pour les vacances ou à l'année ?

Le Plan de Cohésion Sociale, avec l'Asbl Infor Jeunes et l'Agence de Développement Local, organise une après-midi « Action Job » pour les jeunes âgés de 15 ans. Sans inscription !

Léglise, administration communale

063 23 68 98 - 063 43 00 15

action job étudiant

LÉGLISE
MERCREDI 8 MARS

ADMINISTRATION COMMUNALE
Rue du Chaudfour, 2 - 6860 Léglise

Entrée libre de 14h à 17h

- Infos sur la législation
- Ateliers CV
- Simulations d'entretien d'embauche
- Offres de job exclusives

Toutes les infos sur :

www.actionjob.inforjeunes.be/leglise



Editeur responsable: Yannick BIELEN - voir annuaire Luxembourg - Rue des Heubourgs 17 - 6910 ARLON

11 MARS

ATELIER « DÉCO DE BANCS »



Organisé par le « Centre de mon Monde », en compagnie des pensionnaires de la résidence « Les Cailloux Blancs » de Mellier le matin et du patro St Pierre l'après-midi.

Mellier

063 60 01 30 - biblio.leglise@gmail.com

11 MARS

GRAND FEU À EBLY



Organisé par le CDJ d'Ebly. Allumage vers 20h. Bar sous chapiteau chauffé. Tout enfant déguisé (jusque 12 ans) recevra une surprise.

 **Ebly**

12 MARS

CONCERT DE PRINTEMPS



Dès 14h, en présence de la fanfare de Hotton. Organisé par l'Harmonie Royale Saint-Martin.

 **Mellier**, salle du village

15 MARS

ATELIER INFORMATIQUE



Voir article en page 8.

 **Léglise**, bibliothèque
063 60 01 30 - biblio.leglise@gmail.com

18 MARS

BROCANTE DE LIVRES



Voir article en page 8.

 **Léglise**, bibliothèque
063 60 01 30 - biblio.leglise@gmail.com

25 MARS

GRAND FEU À LES FOSSÉS



Organisé par le CDJ de Les Fossés, dès 19h.

 **Les Fossés**
CDJ Les Fossés

26 MARS

DÉJEUNER DES AÎNÉS



Petit déjeuner des Aînés, organisé de 8h à 11h par le CCCA de Léglise.

 **Volaille**, cercle St Hubert
063 43 00 18

26 MARS

ATELIER « DÉCO DE BANCS »



Organisé par le « Centre de mon Monde », en parallèle au petit déjeuner des Aînés.

 **Volaille**, cercle St Hubert
063 60 01 30 - biblio.leglise@gmail.com

26 MARS

ATELIER COUTURE DE PÂQUES



Voir article en page 8.

 **Léglise**, bibliothèque
063 60 01 30 - biblio.leglise@gmail.com

NOS CITOYENS SOUS LA LOUPE !



ZOOM SUR LES ARTISTES, ARTISANS, ENTREPRENEURS
ET COMMERÇANTS QUI FONT VIVRE NOTRE COMMUNE !

LA FERME DES « HAUTS COMME TROIS POMMES »

La Ferme des Hauts Comme Trois Pommes, une histoire de passion et d'amour de l'animal. Voici comment moi, Alice Body, je peux définir ce joli projet.

Un nom particulier se rapportant au fait que nous possédons de petits animaux, que les installations sont de taille familiale et permettent de voir murir la curiosité du public.

Le soin et le bien-être des animaux m'ont été inculqués depuis longtemps par mes parents, eux-mêmes amoureux de la faune et la flore.

De Bras à la commune de Léglise, mon parcours m'a permis d'acquérir une expérience équestre et mon propre animal. Comme dit l'adage, « petit à petit, l'oiseau fait son nid ». Il n'y a pas de meilleure formulation pour cette belle expérience.

Cela fait maintenant un peu moins d'un an que le projet a germé dans mon esprit. Au début une petite folie à laquelle les institutions bancaires ne croyaient pas, mais qui a pu se concrétiser grâce au soutien de ma maman.

J'ai commencé par l'aménagement d'un premier parc afin d'accueillir des poules, s'en est suivi un second, avec notre mascotte Maggy, une truie de deux ans !

Cette petite bande s'est maintenant agrandie avec entre autres : des coureurs indiens, des lapins, chèvres, vaches, ânes, chevaux de 1,70 m à 77 cm et notre fidèle compagnon, un beauceron de deux ans !

Outre le soin aux animaux, nous proposons des balades en calèches et attelages divers, fabrication de beurre, bricolages sur le thème de la ferme...

L'aménagement est en cours mais permet déjà d'accueillir nos joyeux fermiers en herbe sous un toit, au chaud et au sec. Je propose des visites de la petite ferme sous réservation, à la carte, et me déplace dans diverses structures avec une sélection d'animaux transportables. Nous organiserons également des portes ouvertes de la ferme dans les prochains mois.

Quelques informations pratiques :

Nous sommes situés au numéro 20 de la Rue du Léry à Wittimont (Léglise). Je suis joignable par téléphone au **0494 65 64 51** ou par mail à l'adresse ferme3pommes@gmail.com.

N'hésitez pas à faire un tour sur notre page Facebook qui vous permet de découvrir nos actualités et péripéties diverses : « La Ferme des Hauts Comme Trois Pommes » !

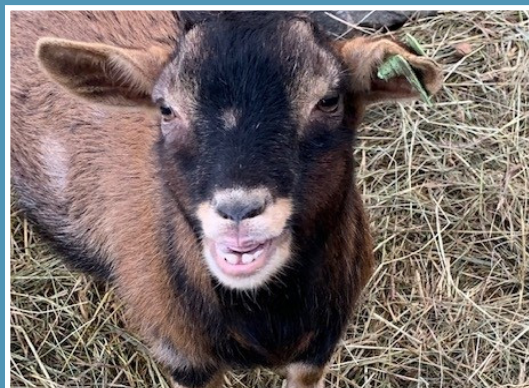

FRITERIE « À LA FRITE ARDENNAISE »

À la fin janvier, une nouvelle friterie a ouvert ses portes dans notre commune : « À la frite ardennaise ». Installée le long de la E411 à la sortie « Léglise », Olivia Howard et son compagnon Tony Becker ont repris l'établissement de la Friterie des Hauts de Sacogne. La jeune entrepreneuse nous en dit plus :

« Mon compagnon travaillait au Luxembourg et j'étais aide-ménagère. Nous avons voulu changer de vie. Je venais de ce milieu, ma grand-mère avait une baraque à frite et se déplaçait dans toute la région : Habay, Arlon, Bastogne, Neufchâteau lors des fêtes foraines pour vendre ses frites. Ça a toujours été mon rêve d'ouvrir ma propre friterie. Et puis, je voulais rendre fière ma famille. Alors quand on a vu l'offre pour la vente de la Friterie des Hauts de Sacogne, nous n'avons pas hésité. Nous avons été visiter les lieux au mois d'août et au mois de décembre, nous reprenions la friterie.

Nous avons ouvert la friterie le 25 janvier et avons eu beaucoup de clients. On ne pensait pas qu'il y aurait autant de monde, surtout que nous n'avions pas vraiment fait de publicité, hormis la page Facebook et la bâche annonçant l'ouverture devant la friterie.

J'aime travailler local. Je prends mes légumes chez Sergine et Patrick à Léglise et mes pains mitraillettes et hamburgers à la Boulangerie de Léglise. Enfin, pour les viandes (hamburgers, saucisses fromages, boulettes, cervelas, saucisses fumées), nous nous approvisionnons à la Boucherie Martin à Mellier.

On essaie de travailler le plus local possible pour avoir des produits de qualité et faire vivre les commerces locaux. Nous faisons un maximum de préparations nous-mêmes : je

découpe mes frites, je prépare mes sauces chaudes (sauce fromage, ardennaise, poulet à l'ail, lapin, carbonnade et bolognaise), je découpe et caramélise moi-même les oignons. Toujours dans un esprit local, les lardons de la sauce ardennaise viennent eux aussi de la Boucherie Martin. Nous proposons aussi un hamburger spécial dont la recette vient de ma grand-mère et a plus de 50 ans !

Nous avons voulu changer la décoration de la friterie pour qu'elle nous représente et avons aussi changé son nom pour « À la frite ardennaise ». Mon compagnon est chasseur et apprécie la décoration en lien avec cette thématique, la friterie se situe en Ardenne et la propriétaire de la précédente friterie faisait sa sauce ardennaise maison. Le nom était donc tout trouvé ! »

La friterie est ouverte du mercredi au dimanche de 11h30 à 14h et de 17h30 à 21h.

Vous pouvez retrouver l'actualité de la friterie sur Facebook : « À la frite Ardennaise » !



.ADL

**LÉGLISE
FAUVILLERS
MARTELANGE
VAUX-SUR-SÛRE**

BIBLIOTHÈQUE COMMUNALE

QUOI DE NEUF ?

15 MARS - ATELIER INFORMATIQUE

Envie de vous améliorer dans la navigation sur internet ? Des questions précises à poser (par exemple sur le fonctionnement de votre smartphone ou de votre tablette) ?

Rejoignez le club informatique le mercredi 15 mars (9h30-11h) à la bibliothèque de Léglise ! Pour une question de bonne organisation de l'activité, l'inscription est nécessaire (5 euros).

18 MARS - BROCANTE DE LIVRES

Vu le succès de la première édition en octobre, une nouvelle vente à petits prix de romans et de documentaires (histoire, géographie, cuisine, nature, animaux, philosophie...), pour adultes et pour jeunes, sera proposée le samedi 18 mars (10h-17h) dans la ludothèque !

La somme récoltée servira au Repair Café de Léglise (qui aura lieu, le même jour, de 14h à 17h dans la salle de réunion) et à l'envoi de livres scolaires dans des écoles en Afrique.



29 MARS - ATELIER COUTURE « EN ATTENDANT PÂQUES »

Pour se mettre dans l'ambiance de Pâques, notre équipe de couturières vous propose de confectionner de petites poules (en berlingots), le mercredi 29 mars (13h30-15h30).

Une participation de 5 euros est demandée (fournitures comprises). Le nombre de places étant limité, l'inscription est obligatoire.



LES « RENCONTRES TRICOT »

Les « rencontres tricot » sont l'occasion de se retrouver et d'échanger à propos du tricot et autres travaux d'aiguilles, de se donner des idées ou un petit coup de main. Elles ont lieu le premier jeudi du mois (15h-17h30) : 2 mars, 6 avril, 4 mai...

Pour ceux et celles qui souhaitent se lancer, de la laine et des aiguilles sont à disposition.



i

Bibliothèque communale de Léglise
Rue du Chaudfour, 6 - 6860 Léglise
063 60 01 30
biblio.leglise@gmail.com

Permanences :

Chaque mercredi de 13h30 à 15h30

Chaque jeudi de 15h à 18h30

Un dimanche sur deux de 9h30 à 11h

Prochaines dates : 12/3, 26/3

Un mardi sur deux de 15h à 19h

Prochaines dates : 7/3, 21/3

PROJET « TOUS À PIED »

VERS UN RÉSEAU DE CHEMINEMENTS PIÉTONS

En 2022, la commune de Léglise, avec l'appui de l'asbl « Tous à pied », a procédé à un double recensement des chemins et sentiers (analyse juridique et visites de terrain) avec l'aide de nombreux volontaires.

Le projet débute maintenant son 2ème volet, qui consiste en la création d'un réseau de cheminements piétons pour les déplacements quotidiens et de loisir.

Pour ce faire, des réunions de concertation citoyennes seront organisées prochainement aux 4 coins de la commune. Lors de ces réunions, les citoyens seront amenés à identifier les pôles existants sur le territoire communal, c'est-à-dire les centres d'intérêts tels que les services publics, infrastructures sportives, patrimoine, paysages... mais aussi des liaisons inter-villages manquantes et autres, qui permettraient de redonner vie aux chemins des écoliers ou à certaines balades.

Un travail sur carte sera également réalisé en sous-groupes lors de ces réunions. Les résultats de ces concertations seront ensuite analysés par l'asbl « Tous à pied » et le comité de suivi mis en place par le Conseil communal afin de définir les itinéraires les plus adaptés et les plus sécurisés.

VOUS SOUHAITEZ PARTICIPER À CES RÉUNIONS ?

Voici les dates et lieux prévus (regroupant géographiquement les villages) :

- Le **21 mars 2023** à Les Fossés
(19h, salle « Sainte-Barbe »)

pour évoquer les villages de l'Ouest de la commune : Les Fossés, Mellier, Assenois, Bernimont, Nivelet, Habaru, Chevaudos, Lavaux, Naleumont.

- Le **22 mars 2023** à Volaiville
(19h, cercle « Saint-Hubert »)

pour évoquer les villages du Nord de la commune : Chêne, Ebly, Vaux-lez-Chêne, Maisoncelle, Bombois, Traimont, Volaiville, Winville, Witry.

- Le **27 mars 2023** à Léglise
(19h, salle du Conseil communal)

pour évoquer les villages du centre de la commune : Léglise, Wittimont, Gennevaux, Xaimont, Narcimont, Rancimont, Thibessart.

- Le **28 mars 2023** à Vlessart
(19h, salle « Anim'Vlessart »)

pour évoquer les villages de l'Est de la commune : Vlessart, Louftémont, Behême.

Merci de confirmer votre présence :

- soit par email auprès de **Delphine Garain**
(delphine.garain@communeleglise.be)
- soit par téléphone au **service Population**
(063 43 00 00)

tous à pied



AGENCE DE DÉVELOPPEMENT LOCAL

« LA SÛRE-ANLIER EN CADEAU » : 4ÈME ÉDITION

L'ADL Léglise, Martelage, Fauvillers et Vaux-sur-Sûre renouvelle ses coffrets « La Sûre Anlier en cadeau » avec, là encore, toujours plus de partenaires locaux !

Après le succès des précédentes éditions (20.000€ réinjectés dans l'économie locale depuis le lancement du projet), l'ADL propose un nouveau coffret, à offrir en toutes occasions (anniversaires, mariages, remerciements...) qui convient aussi bien aux femmes qu'aux hommes de 16 à 99 ans. Et c'est vous qui en choisissez le montant !

« En cette période difficile, nous devons nous serrer les coudes et essayer de nous soutenir les uns les autres, si petit notre geste soit-il ; les entreprises ont besoin de nous pour surmonter ces heures sombres. Positionnons-nous dès maintenant en acteur et soyons solidaires, envers et contre tout » insiste Emilie Dubois, coordinatrice de l'ADL.

Concrètement, le coffret cadeau comprend un chèque cadeau, de la valeur de votre choix, accompagné d'un livret reprenant l'ensemble

des indépendants locaux participant à l'action. Ainsi, c'est dans plus de 120 enseignes (liste complète sur le site de l'ADL) que les chèques cadeaux pourront être dépensés, toutes issues des communes de Léglise, Fauvillers, Martelage et Vaux-sur-Sûre. Et il y en a pour tous les goûts : gastronomie, activités de loisirs, remise en forme et prestations beauté, services divers (menuiseries, garages automobiles...). Le tout présenté dans une jolie boîte, prête à offrir !

« Aucune commission n'est prélevée sur la vente des coffrets, les montants des chèques cadeaux reçus par les commerçants leur seront intégralement remboursés » précise à nouveau la coordinatrice de l'ADL. *« Alors pensez aux coffrets « La Sûre Anlier en cadeau » en chaque occasion. Ils feront plus d'un heureux ! »*

Les coffrets sont en vente aux services population des administrations communales de Léglise, Martelage, Fauvillers et Vaux-sur-Sûre et sur le site web de l'ADL, à l'adresse www.adl-lfmv.be/produit/coffretcadeau ! Possibilité de livraison.



N'OUBLIEZ PAS DE VENIR CHERCHER VOTRE CHÉQUIER !

Vous n'avez pas encore eu l'occasion de venir chercher votre chéquier et votre chèque commerce de 5€ ? Rendez-vous au service population de votre commune [jusqu'au 31 mars 2023](#) !

Ce chéquier, créé par l'ADL pour promouvoir l'achat local, contient une cinquantaine de bons de réduction de commerçants, producteurs et entrepreneurs locaux ainsi qu'un chèque commerce de 5€ offert par les communes (*un chéquier et un chèque commerce par ménage domicilié dans la commune*) !



PRIMES À LA RÉNOVATION AUSSI POUR MIEUX GÉRER VOS EAUX !

Depuis le 1er septembre 2022, la Wallonie a mis en place un régime d'aides pour les travaux de moins de 3 000 € hors TVA dans le cadre de la rénovation d'un logement. Bonne nouvelle : les travaux ainsi couverts concernent également certaines mises en conformité pour la gestion des eaux !

QUELS SONT LES TRAVAUX ÉLIGIBLES ?

Les travaux concernant la gestion des eaux couverts par ce régime d'aides sont :

- le remplacement du ou des dispositifs de collecte et d'évacuation des eaux pluviales
- la mise en conformité d'un système d'égouttage des eaux usées

Le montant de chacune des primes est majoré suivant les revenus du ménage.

CONDITIONS D'ACCÈS

Pour accéder à cette prime, le bâtiment doit répondre à différents critères :

- être situé en Wallonie
- être âgé d'au moins 15 ans à la date de la demande de prime
- être, à au moins 50 %, destiné à l'habitation

Le demandeur peut être une personne physique ou une association de copropriétaires.

Plus d'infos ?

Contactez [IDELUX Environnement](#)
063 23 18 11



ANALYSE D'UNE FACTURE

COMPRENDRE LES COÛTS DE L'ÉLECTRICITÉ

Analysons ensemble votre facture d'électricité. Elle se divise en plusieurs catégories : le coût de l'électricité elle-même, les frais pour l'utilisation du réseau électrique, les redevances et la TVA.

En comprenant ces différentes composantes, vous aurez une vue complète de ce que vous payez pour votre électricité.

ALORS, COMMENT ÇA MARCHE ?

Le **coût de l'électricité** représente environ 60% de votre facture totale et est déterminé librement par le fournisseur. Cependant, les prix sont fortement influencés par les fluctuations du marché de gros. En 2022, nous avons constaté des oscillations de prix allant de 19 centimes d'euro à 87 centimes d'euro par kWh, alors qu'en 2020, ce même kWh ne fluctuait que de 2 à 5 centimes d'euro.

Il est important de savoir que le coût de l'électricité dépend également du type de compteur que vous avez chez vous. Si vous avez un compteur monophasé, le prix reste le même tous les jours de la semaine, peu importe l'heure. Mais avec un compteur biphasé (heures pleines et heures creuses), le prix sera plus élevé pendant la journée et moins élevé le soir et les week-ends.

Enfin, votre fournisseur vous facturera **une redevance fixe** (environ 50€ par an) pour couvrir les frais administratifs, ainsi qu'un **coût « énergie verte »** d'environ 3 centimes d'euro par kWh, pour respecter les normes en matière d'énergies renouvelables.

Le **coût du transport et de la distribution** de l'électricité représente 19% de votre facture d'électricité. Cela comprend la rémunération des deux intervenants clés du marché de l'énergie :

- Le gestionnaire de **réseau de transport** (Elia) qui se charge de transporter l'électricité produite vers les distributeurs. Le coût du transport en Wallonie est de 2,7 centimes par kWh.
- Le gestionnaire de **réseau de distribution** (ORES) qui assure la distribution de l'électricité vers le domicile. Le coût de la distribution dépend du type de compteur que vous utilisez : 10,13 centimes/kWh pour un compteur monohoraire et respectivement 10,80 centimes/kWh et 6,05 centimes/kWh pour les heures pleines et creuses avec un compteur bihoraire.

Le **coût des redevances et de la TVA** représente 21% de votre facture d'électricité. Cela comprend une TVA de 6% sur l'électricité (en vigueur depuis mars et qui restera pour une durée indéterminée).

En plus de la redevance auprès de votre fournisseur, vous paierez **une cotisation sur l'énergie** de 0,2 centime par kWh, **un droit d'accise** de 1 centime par kWh (ce montant pourrait augmenter de 3,34 centimes/kWh le 1er avril suite à la réforme fiscale sur l'énergie) et, enfin, **une cotisation fédérale** de 0,4 centime par kWh.



EXEMPLE

Un ménage, avec un compteur monohoraire consomme **3500 kWh d'électricité par an**. Impossible de prédire le prix de l'énergie en 2023, prenons une valeur arbitraire de **50 centimes par kWh**. Sa facture sera détaillée comme suit :

Energie

Cout énergie : $3500 \times 0,50 \text{ €} = 1750 \text{ €}$

Redevance : 50 €

Energie verte : $3500 \times 0,030\text{€} = 105 \text{ €}$

Distribution/transport

GRT : $3500 \times 0,0270\text{€} = 94,5 \text{ EUR}$

GRD : $3500 \times 0,1013 \text{ c€} = 378 \text{ EUR}$

Redevances

Cotisation sur l'énergie : $3500 \times 0,002 \text{ €} = 7 \text{ €}$

Droit d'accise : $3500 \times 0,01 \text{ €} = 35 \text{ €}$ (**151,9 € à partir d'avril**)

Cotisation fédérale : $3500 \times 0,4 \text{ c€} = 14 \text{ €}$

TOTAL HTVA: 2433,5€

TVA (6%) : 146,01 €

TOTAL TTC : 2579,5 €

QUID DES CONTRATS VARIABLES

Dans le cadre d'un **contrat d'électricité à prix fixe**, le prix de l'électricité restera toujours le même durant toute la durée du contrat.

Avec ce type de contrat, vous n'aurez pas de mauvaise surprise, même en cas d'envolée inattendue des prix sur le marché de l'énergie. Cependant, cette sécurité se paye et le fournisseur prendra une marge plus importante.

Dans le cadre d'un **contrat d'électricité à prix variable**, le prix payé au kilowattheure sera indexé régulièrement selon une formule d'indexation définie dans votre contrat qui a pour objectif de se rapprocher au plus près de la réalité du marché.

Plus d'infos ?

Contactez [Julien SCHOCKMEL](mailto:julien.schockmel@communeleglise.be)
julien.schockmel@communeleglise.be

i



VLESSART & LOUFTÉMONT

RACCORDÉS À LA STATION D'ÉPURATION D'ANLIER

Bonne nouvelle : les eaux usées provenant des villages de Vlessart et Louftémont aboutissent maintenant dans une station d'épuration !

Il aura fallu poser 380 mètres de conduites gravitaires, 2500 mètres de conduites sous-pression, 5 déversoirs d'orage et 3 stations de refoulement pour permettre d'acheminer et de traiter les eaux usées de ces villages à la station d'épuration d'Anlier.

MAINTENANT, LA BALLE EST AUSSI DANS VOTRE CAMP !

Pour que cette station soit 100% efficace et que notre environnement se porte mieux, il est impératif que les eaux usées de votre habitation y arrivent.

Nous profitons donc de cette occasion pour vous rappeler quelles sont vos obligations pour que le dispositif de l'épuration des eaux soit complet.

Si vous habitez dans un de ces villages, trois cas de figure peuvent se présenter :

- **Votre rue est égouttée et votre habitation est raccordée à l'égout,** vous devez **déconnecter votre fosse septique.** La station d'épuration est conçue pour traiter des eaux usées brutes, votre fosse septique est donc devenue inutile et en la mettant hors service vous éviterez des frais d'entretien !
- **Votre rue est égouttée et votre habitation n'est pas raccordée à l'égout,** vous devez :

1. Raccorder votre habitation.

C'est une imposition du Code de l'Eau. Ce raccordement à l'égout doit faire l'objet d'une autorisation préalable du Collège communal. Une prime pour ces travaux est disponible au SPW. Pour plus d'informations, veuillez consulter le site web du SPW.

2. Déconnecter votre fosse septique.

La station d'épuration est conçue pour traiter des eaux usées brutes, votre fosse septique est donc devenue inutile et en la mettant hors service vous éviterez des frais d'entretien !

- #### 3. Évacuer vos eaux claires (eaux pluviales et eaux de drainage) autrement que dans l'égout.
- Conservez le mode d'évacuation actuel pour les eaux claires : drains dispersants, puits d'infiltration, ruisseau, fossé... Il faut éviter de diluer les eaux usées et, en cas de fortes pluies, de surcharger les égouts.

- **S'il n'y a pas encore d'égout dans votre rue,** vous devrez raccorder votre habitation et déconnecter votre fosse septique pendant les travaux d'égouttage. Pensez à conserver votre mode d'évacuation actuel pour les eaux claires (eaux pluviales et eaux de drainage) afin d'éviter de les déverser à l'égout.

UNE STATION D'ÉPURATION NE DIGÈRE PAS TOUT !

Les déchets tels que les lingettes, huiles, graisses de friteuse, solvants, restes de peinture ou d'hydrocarbures nuisent au bon fonctionnement de la station d'épuration. Les lingettes, par exemple, obstruent les pompes qui alimentent les stations.

Par conséquent, les eaux sont moins bien épurées et peuvent encore contenir ces polluants lors du rejet à la rivière !

Votre recyparc est quant à lui équipé pour recevoir ces déchets. De cette manière, vous êtes certain que vos produits seront correctement traités !

AVIS AUX AGRICULTEURS

UNE RÉDUCTION POUR L'ÉLIMINATION DE VOS PNEUS

Grâce au soutien de notre commune, de la Province du Luxembourg et d'IDELUX Environnement, les agriculteurs peuvent bénéficier d'une réduction de 72 % sur le coût de la collecte et du recyclage de leurs pneus de silos. Un service avantageux et facile, car IDELUX Environnement assure toute l'organisation : du chargement des pneus à la ferme jusqu'à leur valorisation.

L'objectif principal de cette action est de favoriser le recyclage des vieux pneus de silos, tout bénéfique pour l'environnement, l'économie et notre cadre de vie.

UNE RÉDUCTION DE 72 % POUR LES 500 PREMIERS PNEUS

IDELUX Environnement assure l'organisation du service, la mise à disposition de conteneurs et leur évacuation. La Province de Luxembourg et notre Commune interviennent chacune à raison de 1 € TVAC par pneu (jusqu'à maximum 500 pneus par exploitation agricole). Ainsi, le coût total pour la collecte et le recyclage de 2,77 € TVAC par pneu est ramené à 0,77 € TVAC à charge de l'exploitation agricole.

Les pneus de silos ainsi récoltés seront recyclés en de nouveaux matériaux. Les pneus trop abîmés seront quant à eux valorisés énergétiquement notamment dans les fours à ciment.

COMMENT BÉNÉFICIER DE CETTE COLLECTE DE PNEUS ?

Le service proposé concerne uniquement les pneus de silos déjantés de type tourisme (voiture, camionnette ou moto).

Il est accessible aux agriculteurs, à titre principal ou complémentaire, dont le siège d'exploitation et le domicile sont situés en province du Luxembourg et sera valable jusqu'au 31 décembre 2024.

Les agriculteurs **seront invités par courrier** à participer à cette action. Toutes les infos et le formulaire de participation sont également disponibles sur www.idelux.be et www.province.luxembourg.be.

Plus d'infos ?

Contactez **Idelux ENVIRONNEMENT**
063 42 00 43
arnaud.leijdeckers@idelux.be

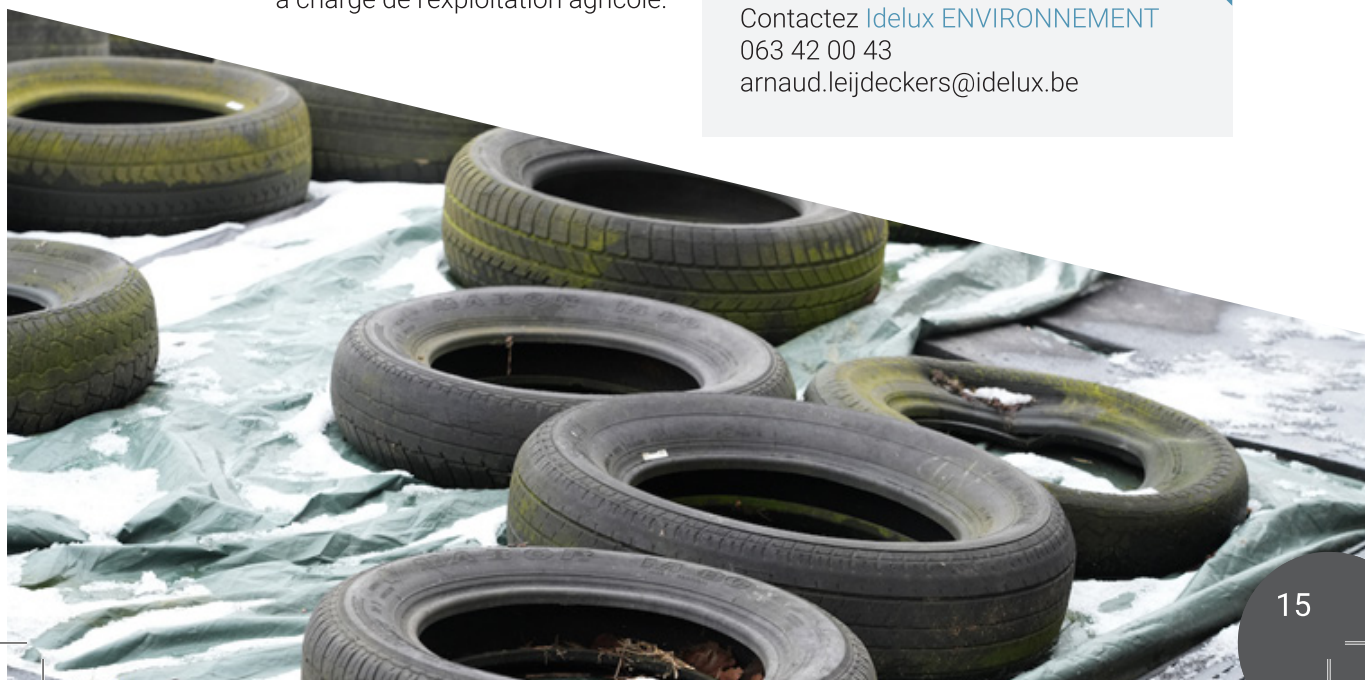

PLAN DE COHÉSION SOCIALE

QUELQUES POINTS D'ACTUALITÉ

ACTION « JOB ÉTUDIANT » LE 8 MARS DE 14H À 17H !

Le Plan de Cohésion Sociale, en collaboration avec l'Asbl Infor Jeunes et l'Agence de Développement Local, organise ce 8 mars la 4ème édition de l'Action « Job étudiant » !

Depuis 2020, un total de 119 jeunes âgés de 15 ans ont participé à cette action sur le territoire communal.

Concrètement, l'occasion est donnée aux jeunes de réaliser leur CV, de recevoir des conseils à l'embauche et de s'essayer à des simulations d'entretien, d'être informés sur la législation et de consulter les offres de jobs disponibles sur la commune ou d'ailleurs. Il s'agit d'une réelle opportunité à saisir à deux pas de chez soi !

L'action se déroulera dans les locaux de l'administration communale de Léglise (rue du Chaudfour, 2 à 6860 Léglise).

Pour des infos actualisées, n'hésitez pas à consulter l'événement Facebook « Action Job Étudiant 2023 @Léglise » mais aussi le site www.actionjob.be/léglise !

Plus d'infos ?

Contactez Infor Jeunes
063 23 68 98 - arlon@inforjeunes.be

ou Thibault ADAM (PCS)
063 43 00 15 - pcsleglise@gmail.com



action
job étudiant

LÉGLISE
MERCREDI 8 MARS
ADMINISTRATION COMMUNALE
Rue du Chaudfour, 2 - 6860 Léglise

Entrée libre de 14h à 17h

- Infos sur la législation
- Ateliers CV
- Simulations d'entretien d'embauche
- Offres de job exclusives

Toutes les infos sur :
www.actionjob.inforjeunes.be/leglise

Éditeur responsable: YANNICK NICOLEN - 1018 Anseres Luxembourg - Rue des Fiebours 17 - 6200 ARLON

LA DONNERIE DE LÉGLISE

La Donnerie a soufflé en décembre ses deux bougies ! 2 ans maintenant que cette initiative existe sur notre commune et perdure grâce aux petites mains de nos bénévoles mais également celles des membres de la Ligue des Familles.

Les objectifs poursuivis sont multiples car outre le renforcement du lien social, la donnerie a pour vocation de **lutter contre le gaspillage et la surconsommation**.

Pourquoi parcourir des kilomètres pour se rendre dans un magasin alors que l'objet tant attendu se trouve peut-être dans la donnerie ?

Le réemploi et la convivialité sont les principes fondateurs de cette démarche citoyenne.

Outre l'espace au premier étage de la maison rurale qui centralise l'ensemble des dons récoltés, l'armoire bleue présente dans le hall d'entrée est dédiée aux thématiques mensuelles.

En effet, chaque mois, une thématique est proposée et permet de « cibler » le type d'objets à déposer.

Les premiers thèmes de l'année 2023 sont :

- **Janvier** : « les cuisines du monde »
- **Février** : « la saison des carnivals et la fête des amoureux »
- **Mars** : « entre fête de Pâques et jardinage »

L'armoire à dons est accessible à l'entrée de la bibliothèque communale (Rue du Chaudfour, 6 à 6860 Léglise) aux horaires d'ouverture.

REPAIR CAFÉ : L'AGENDA 2023

Ce vent d'« économie solidaire » insufflé par la Donnerie s'est vu renforcé par l'arrivée, en 2022, des ateliers « Repair Café » ; moments de convivialité permettant à tout un chacun de venir (faire) réparer gratuitement ses objets du quotidien sous le regard bienveillant de bénévoles-réparateurs survitaminés aux compétences variées !

Outils comme il se doit, ils tenteront avec votre aide de réparer un petit meuble branlant, de résoudre une panne électronique ou encore de redonner forme au jouet que votre enfant aime tant...

Le calendrier 2023 est connu (et disponible en page 18) ! La Donnerie sera également accessible à ces dates, de 14h à 17h.

Ceux qui n'ont rien à réparer peuvent malgré tout venir prendre un café ou un jus de fruit, voire aider à réparer un objet appartenant à un autre !

Les maîtres-mots : convivialité, apprentissage et réutilisation !

N'hésitez pas à contacter Thibault du Plan de Cohésion Sociale pour plus d'informations, que vous ayez quelque chose à réparer ou que vous soyez intéressé(e) d'intégrer notre équipe de bénévoles !

Plus d'infos ?

Contactez **Thibault ADAM** (PCS)
063 43 00 15 - pcsleglise@gmail.com

ou via le groupe **Facebook**
« Donnerie solidaire Léglise »

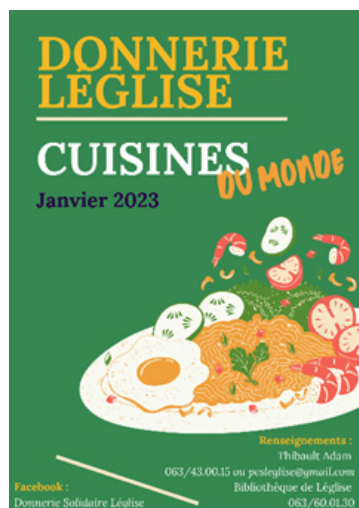

REPAIR CAFÉ LÉGLISE



CALENDRIER 2023



14H-17H



MAISON RURALE
(RUE DU CHAUDFOUR, 6 À LÉGLISE)



PLAN DE COHÉSION SOCIALE
063/43.00.15 - PCSLEGLISE@GMAIL.COM

18.03

PETIT ÉLECTRO & MOBILIER, JOUETS...
& REMPOTAGE DE FLEURS
& RÉPARATION VELOS

24.06

PETIT ÉLECTRO & MOBILIER, JOUETS...
& COUTURE

30.09

PETIT ÉLECTRO & MOBILIER, JOUETS...
& ...

25.11

PETIT ÉLECTRO & MOBILIER, JOUETS...
& ...

LE « CCCJ » RECRUTE !

(CONSEIL COMMUNAL CONSULTATIF DES JEUNES)

NOUS AVONS BESOIN DE TOI !

Ce petit groupe (12-18 ans) a pour principal objectif de relayer les préoccupations et idées de la jeunesse auprès des instances locales pour faire bouger les choses. En effet, les jeunes ont leurs mots à dire et doivent pouvoir être entendus ! Des préoccupations ? Ils en ont ! Que ce soit au sujet de la mobilité, de l'environnement, de la culture, du sport...

Mais un CCCJ, c'est aussi l'opportunité de développer des projets à destination des habitants et de prendre part à des activités diverses et variées (sorties culturelles par exemple). Envie de faire partie de cette aventure ? Manifeste-toi !

N'hésite pas à contacter Thibault du Plan de Cohésion Sociale au 063/43.00.15 ou par mail à l'adresse pcsleglise@gmail.com. Il se fera un plaisir de te répondre !

Prends la parole, elle a de la valeur !

Une initiative du Plan de Cohésion Sociale, avec l'Asbl Infor Jeunes Luxembourg et l'AMO Chlorophylle de Saint-Hubert.

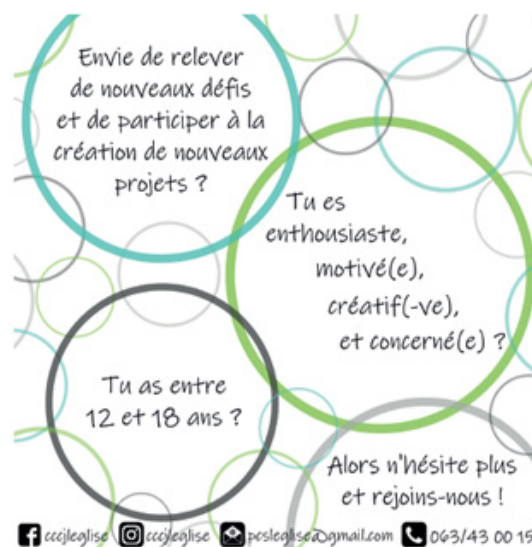

FORMATIONS

TAILLE ET ENTRETIEN DES ARBRES FRUITIERS

Le Parc naturel Haute-Sûre Forêt d'Anlier vous propose de rencontrer, en mars et avril, des professionnels du verger afin d'apprendre les bons gestes de taille et d'entretien des arbres fruitiers hautes tiges.

- Atelier de **taille des arbres fruitiers et bases de l'entretien d'un verger** : le **samedi 4 mars** de 10h à 12h au verger communal de Habay.

Introduction à la taille de formation et d'entretien d'arbres plantés en 2019. Animé par Renaud Beaufays et Estelle Carton.

- Atelier de **taille de suivi d'arbres en espalier** : le **samedi 18 mars** de 10h à 12h à la ferme du Monceau à Juseret.

Cette formation se déroulera en 3 séances : taille d'hiver en mars et 2 sessions de taille en vert, en mai et juin. Inscription aux 3 séances souhaitée ; dates à communiquer. Animé par Renaud Beaufays et Estelle Carton.

- Atelier de **taille de formation en axe central** : le **mercredi 5 avril** à 10h, à Marbay.

Première taille de formation en axe central dans un verger planté en novembre 2022. Animé par Eric Goosse du Centre de Michamps.

- Atelier de **taille d'entretien des arbres fruitiers** : le **mercredi 5 avril** de 13h30 à 15h30 au verger conservatoire de Tronquoy.

Il s'agira d'apprendre les bons gestes de la taille d'entretien des arbres fruitiers sur des arbres âgés de 5 à 30 ans. Animé par Eric Goosse du Centre de Michamps.

Ateliers gratuits mais **inscription indispensable** auprès de christine@parcnaturel.be ou au 063 60 80 82 en précisant l'atelier qui vous intéresse, votre commune, n° de téléphone et adresse mail.

Détails pratiques et lieux de rendez-vous communiqués lors de l'inscription.

Ces formations sont organisées dans le cadre du projet « Agriculture en transition » financé par le programme Leader.



FORMATIONS
TAILLE DE FORMATION ET D'ENTRETIEN DES ARBRES FRUITIERS

CONTACT ▲ CHRISTINE LECLERCQ
✉ CHRISTINE@PARCNATUREL.BE ☎ 063/60.80.82
Ateliers gratuits mais inscription indispensable en précisant l'atelier qui vous intéresse, votre commune, n° de téléphone et adresse mail.
Détails pratiques et lieux de rendez-vous communiqués lors de l'inscription.

Le Parc naturel Haute-Sûre Forêt d'Anlier vous propose de rencontrer des professionnels du verger afin d'apprendre les bons gestes de taille et d'entretien des arbres fruitiers hautes tiges.

04.03 DE 10H À 12H
VERGER COMMUNAL DE HABAY
Atelier de taille des arbres fruitiers et bases de l'entretien d'un verger

18.03 DE 10H À 12H
FERME DU MONCEAU À JUSERET
Atelier de taille de suivi d'arbres en espalier

05.04 À 10H
MARBAY
Atelier de taille de formation en axe central

05.04 DE 13H30 À 15H30
VERGER CONSERVATOIRE DE TRONQUOY
Atelier de taille d'entretien des arbres fruitiers



Parc naturel
HAUTE-SÛRE
FORÊT D'ANLIER

Wallonia

Logo of the European Union

Ces formations sont organisées dans le cadre du projet « Agriculture en transition » financé par le programme Leader.



LE CENTRE DE MON MONDE

MURMURES DE BANCS ET CASTING VIDÉO

PROJET « MURMURES DE BANCS »

Le projet poursuit sa route, d'une étape à une autre, pour finalement s'entremêler et finir autour d'une grande fête estivale qui sera prochainement annoncée.

L'atelier d'écriture avec Malika El Maizi s'est terminé par une soirée de présentation à la bibliothèque le samedi 4 février, non sans laisser de traces ! Des enregistrements audios seront disponibles via un QR code sur les bancs actuellement décorés lors des ateliers proposés à différents endroits de la commune. Un recueil sera réalisé et des bâches reprenant des extraits de l'atelier se baladent dans les villages. La poésie sort dans la rue pour susciter votre curiosité et votre intérêt.

Les ateliers de décoration de banc sont en route avec Xavier Al Charif. Des moments de créativité, de partage, de papotes, de rencontres... qui découlent sur des bancs uniques, reflets de la participation des petits et grands. N'hésitez pas à nous rejoindre lors d'une des dates restantes : le samedi 11 mars à Mellier et/ou le dimanche 26 mars à Volaiville.



Les participant(e)s de l'atelier d'écriture « Murmures de bancs » avec Yvon, Gérard, Manon, Martine et Vasso, accompagnés par Malika El Maizi.



Murmures
de bancs

CASTING

TOURNAGE VIDEO

CRÉATIONS DE VIDÉOS SUR L'ÉGLISE

SAMEDI 15 AVRIL
9H-18H

DU 8 AU 12 MAI
9H-17H

AVEC LE VIDÉASTE
OLIVIER LAVAI.

MAISON RURALE
L'ÉGLISE

POUR LES 12-18 ANS
10 PLACES DISPONIBLES

GRATUIT

Infos & inscriptions:
(pour le cycle complet)

biblio.leglise@gmail.com | 063 60 01 30

CONSEIL CONSULTATIF DES AÎNÉS

RETOUR SUR LE CONCOURS DE SOUPES DU 11/02

Ce samedi 11 février, le Conseil Consultatif des Aînés organisait son 3ème concours de soupes à la salle de Ebly. Un retour très apprécié, le dernier concours avait eu lieu juste avant le confinement.

Ainsi donc, 9 « chefs » se sont installés et ont proposé leur soupe à la dégustation.

Toutes les générations étaient représentées et parmi les cuisiniers et parmi les « goûteurs ». Et ce n'est pas rien de goûter 9 soupes en une petite soirée ! Pour s'assurer que personne n'aurait faim, des assiettes de charcuterie avaient été prévues et n'ont fait « que passer ».

Félicitations à Amélie Evrard qui, avec sa proposition de « velouté de cèpes et légumes oubliés », est repartie avec le premier prix !

Félicitations à Nadège Decker pour sa soupe aux pois cassés, à Sabrina Louis pour sa soupe aux panais, à Chantal De Schrijver pour son potage fenouil-chorizo, à Yulia Belyasova et Karin Huppen pour leur potage carottes exotiques, à Sara El Mohor et Adrienne Dachouff pour leur shorba palestinienne, à Nelly Baghsasaryan pour sa soupe d'été arménienne, à Amandine

Cobraiville pour sa soupe oxtail et aux enfants Lecocq pour leur bonne soupe en « B ».

De plus, cette année, un cadeau a récompensé celui qui avait voté pour le bon « tiercé » gagnant. Bravo ici à la famille Mathieu !

Le succès était à nouveau au rendez-vous et nous espérons recommencer l'an prochain... Donc, à vos recettes et à vos essais !

Le livret des recettes est encore disponible, n'hésitez pas à le demander. À bientôt !





Attention, n'oubliez pas notre prochain
PETIT-DÉJEUNER DES AÎNÉS !

Celui-ci se tiendra le dimanche 26 mars
prochain, de 8h à 11h, à la salle du
Cercle St Hubert de Volaiville.

Contact : **Virginie LAVAL**
063 43 00 18



Les mercredis 5 et 19 avril prochains
auront également lieu les séances de
remise à niveau du code de la route, à la
salle du Conseil communal à 14h. Sur
inscription seulement !

GRAND NETTOYAGE DE PRINTEMPS

DU 23 AU 26 MARS : LÉGLISE PARTICIPE !

La 9ème édition du Grand Nettoyage de Printemps aura lieu **du 23 au 26 mars**.

Depuis 2015, le temps d'un long week-end, tous les wallons - citoyens, écoles, clubs de sport, mouvements de jeunesse, entreprises et associations diverses - se mobilisent autour d'un objectif commun : ramasser les déchets qui jonchent nos rues, nos chemins de campagne, pistes cyclables et autres pour que notre région soit plus agréable à vivre.

La commune de Léglise participe ! Vous souhaitez inscrire un groupe, à cette action ? Rendez-vous sur www.bewapp.be !



Du 23 au 26 mars,

LE GRAND NETTOYAGE

partout en Wallonie.

Ensemble, faisons un grand geste pour l'environnement.

Inscrivez-vous sur bewapp.be jusqu'au 16 mars 2023



« POINTS-NŒUDS » CYCLO

INITIATION LE 8 AVRIL : SAVE THE DATE !

Le 8 avril prochain aura lieu, dès 15h et dans la salle du Conseil communal, une initiation au projet « Points-nœuds » cyclo : présentation du projet et découverte de parcours sur le territoire communal !

Plus d'infos ?

Contactez l'[Office du Tourisme](#)
063 57 23 52 - contact@visitleglise.be



ACCUEIL TEMPS LIBRE

RECHERCHE D'ACCUEILLANT(E)S !

Notre service Accueil Temps Libre cherche à compléter les rangs de ses accueillant(e)s extrascolaires !

Vous êtes intéressé(e) ou connaissez dans votre entourage quelqu'un qui pourrait l'être ? N'hésitez pas à nous contacter !

Les conditions d'engagement :

- Avoir 18 ans
- Savoir faire preuve de pédagogie et de communication avec l'équipe éducative
- Détenir son permis de conduire et un moyen de locomotion
- Faire preuve de disponibilité

Une formation en rapport avec le domaine de l'enfance et/ou une expérience dans ce domaine constitue(nt) un atout considérable.

La fonction : assurer l'accueil du temps de midi dans une implantation scolaire communale (Ebly, Léglise ou Louftémont) et possibilité de remplacement ou de renfort pour l'accueil extrascolaire du matin et du soir dans une implantation communale.

Echelle barémique E2 ou D1 selon formation, minimum 7h35/semaine et entrée en fonction Immédiate !

N'hésitez pas à nous contacter pour en savoir davantage !

Plus d'infos ?

Contactez [Jodie DEPEAUW](#) (ATL)
0492 73 59 08

RAPPEL DE NOS PROCHAINS STAGES :



CONGÉ DE PRINTEMPS

Stage de 4 jours organisé pour les enfants de 2,5 ans à 12 ans.

Inscriptions en ligne le **10 mars** !

02-05
MAI



VACANCES D'ÉTÉ

Stage 1 : 4 jours, organisé pour les enfants et ados de 2,5 ans à 15 ans.

Stage 2 : 5 jours, organisé pour les enfants et ados de 2,5 ans à 15 ans.

Inscriptions en ligne le **24 mars** !

17-20
JUILLET
(STAGE 1)

24-28
JUILLET
(STAGE 2)

